



BULLETIN
N°70

www.mairie-lherm.fr

L'Écho

de **LHERM**

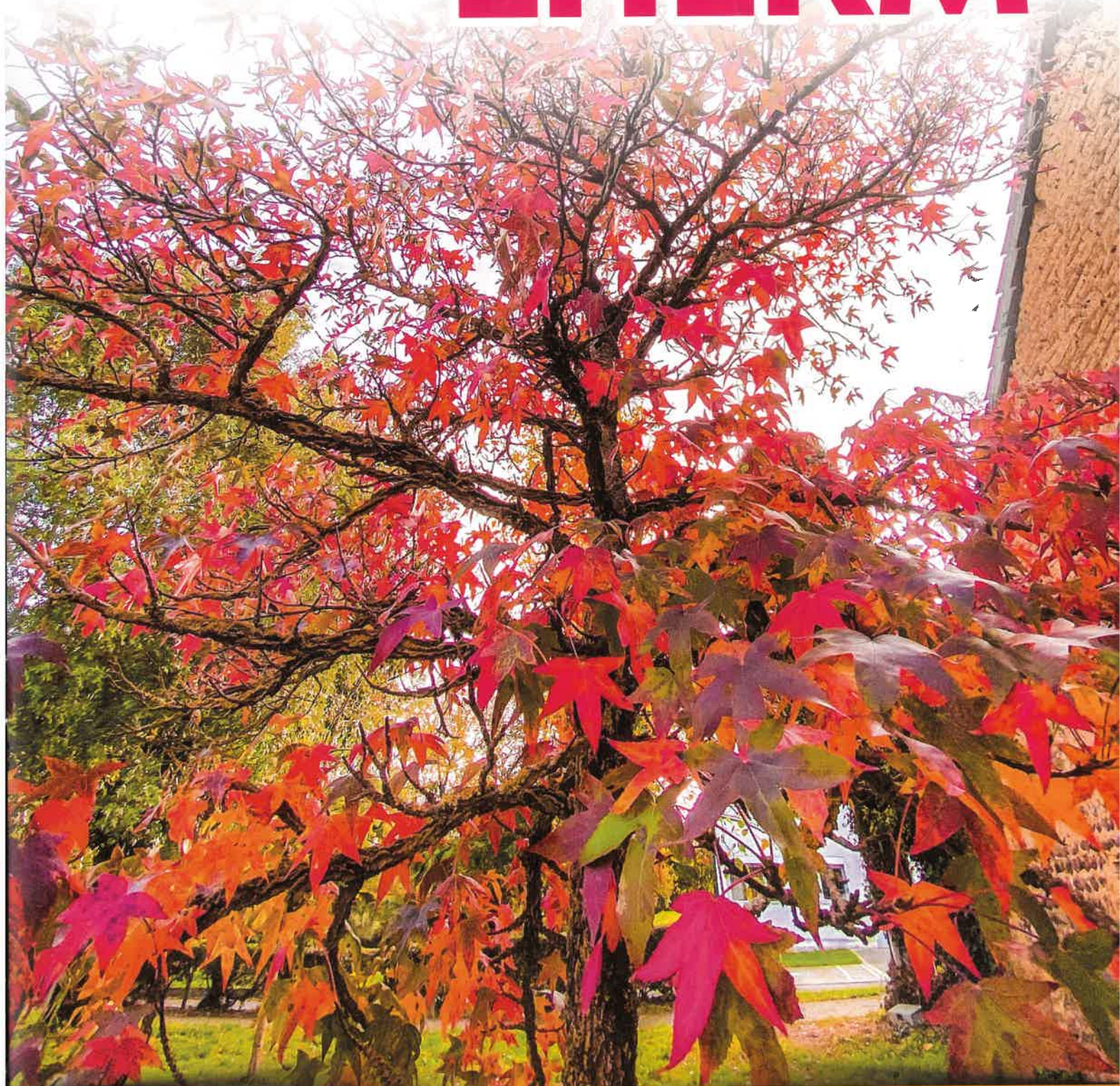

TOUTE L'ACTUALITÉ DE LA COMMUNE DE LHERM

Une équipe dynamique
à l'écoute de vos besoins

Des services à la personne
tout Public

Contactez-nous

07 83 76 73 01

3 Quartier Saint Hubert
à Lavernose Lacasse

contact@lecoupdepouceadomicile.fr
www.lecoupdepouceadomicile.fr



Le Coup de Pouce à Domicile

Accueil lundi, mardi et jeudi :
9h à 12h et 13h à 16h

Mercredi : 9h à 12h
Vendredi et samedi
sur RDV



autoSECURITÉ
CONTRÔLE TECHNIQUE

Une marque du groupe SGS

CONTRÔLE TECHNIQUE DE RIEUMES

90 ROUTE DE BÉRAT
31370 RIEUMES

05 62 23 83 71

www.autosecurite.com

Centre agréé **objectifcode**



avec **objectifcode**

Passer ton code de la route en toute



Examen théorique
du code de la route



Dans un de nos
600 centres agréés



Inscription
en 2 clics sur
www.objectifcode.com

WHEN YOU NEED TO BE SURE

SGS

Sommaire

■ Pages 6 et 7

INVESTIR POUR L'AVENIR

■ Pages 8 à 9

BRAVO !

- Lherm à vélo..... 8
- Au fil des randos..... 8
- Un CMJ actif !..... 8
- Fête de la crèche..... 9
- Fête locale de Lherm..... 9

■ Pages 10 à 13

EN BREF

- Travaux : pour suivre !..... 10
- La tarification incitative..... 10
- Conseils de quartier..... 11
- Les comités consultatifs..... 12
- Des jardins familiaux et partagés à Lherm..... 12
- Des travaux sur la commune..... 13

■ Page 14

S'IMPLIQUER ET ÊTRE SOLIDAIRE

- CCAS Lherm..... 14
- Cantine à 1€..... 14

■ Pages 15 à 18

DES ASSOCIATIONS IMPLIQUÉES

- MJC..... 15
- Les Lherminots..... 16
- Les Ptites Bouilles..... 16
- Manivelles Occitanes..... 17
- Le Guidon Lhermois..... 17
- A.M. Karaté..... 17
- Cheveux d'Argent..... 18
- Joyeuse Pétanque Lhermoise..... 18

■ Page 19

PROFESSIONNELS

- Paillette..... 19

■ Page 20

MÉDIATHÈQUE

■ Page 21

UN PASSIONNÉ NOUS RACONTE

- Lherm et l'évolution de ses quartiers hors village..... 21

■ Page 22

VOS PROCHAINS RENDEZ-VOUS !

■ Page 23 à 25

DIVERS

- L'application Panneau Pocket..... 23
- La fibre pour tous..... 23
- Une nouvelle aire de loisirs..... 24
- Élections Régionales et Départementales 2021..... 24
- Gens du voyage..... 25
- Regard sur notre territoire..... 25

■ Page 26

TRIBUNE LIBRE

Le mot du maire



Chère Lhermoise, Cher Lhermois,

Dans ce nouveau numéro de l'Écho de Lherm, je suis très heureux de pouvoir vous présenter notre action en faveur d'une ville pour tous.

Alors que la crise sanitaire liée au COVID19 se poursuit nous devons continuer à être vigilants. Souhaitons que la vaccination massive nous permette de retrouver une vie normale très rapidement.

Cette crise sanitaire s'accompagne d'une crise environnementale profonde et irréversible, et chacun d'entre nous peut se sentir parfois découragé face à la complexité et l'immensité des défis qui nous attendent. Face à une telle situation, notre détermination à aller de l'avant reste intacte et nous faisons le choix de l'action dans une période charnière dans laquelle il faudra certainement en profiter pour revoir beaucoup de nos habitudes de consommation, pour privilégier le commerce local, les artisans du territoire, la culture et les animations locales. Au lendemain de cette pandémie, nous avons besoin d'échanges et de convivialité, alors faisons-le de manière responsable et durable. Ne cédon pas devant les plateformes du e-commerce, soyons solidaires et faisons travailler nos entreprises, nos artisans, nos agriculteurs et éleveurs.

Voilà un peu plus d'un an que vous avez décidé de nous faire confiance pour gérer notre belle commune. L'équipe municipale a pris ses marques et, à vos côtés, nous préparons la ville durable de demain.

Le budget adopté en mars 2021 prévoit ainsi de nombreux investissements pour les années à venir. D'ores et déjà, nous avons sollicité un nombre conséquent de subventions auprès de l'État, la Région, du Département, la CAF. Les élections Départementales et Régionales ont permis le renouvellement d'équipes déjà en place avec qui nous avons noué des partenariats essentiels, et cette stabilité sera un gage de continuité dans les politiques de soutien aux communes. Sans la Région ou le Département, rien ne serait possible en termes d'investissements. Dans un contexte difficile, alors que le budget des familles a été mis à rude épreuve, nous avons fait le choix de ne pas augmenter les impôts.

Un projet ambitieux de rénovation énergétique de la salle polyvalente, des travaux de rénovation de l'église, de la halle, des toitures des bâtiments communaux ont été lancés, et une nouvelle aire de jeux pour enfants adossée à un nouveau terrain multisports city-stade seront réalisés près de la crèche et du collège. Un projet de jardins partagés et familiaux verra également le jour dans ce secteur.

En matière de voirie, nous poursuivons notre investissement sur le chemin de La Pielle avec la seconde phase de la réfection de la chaussée jusqu'à l'entrée du hameau. Le projet d'urbanisation de la route de l'aérodrome avec enfouissement des réseaux et création d'espaces cyclables est en cours d'élaboration et verra le jour en 2022.

L'ouverture d'une classe supplémentaire à l'école maternelle dès la rentrée scolaire 2021 est une bonne nouvelle. Ainsi, nos plus jeunes enfants pourront bénéficier de meilleures conditions d'apprentissage. La taille des classes a une influence sur les conditions de travail des enseignants et la réussite des élèves. Elle permet plus aisément le travail sur le langage dès la maternelle.



Boucherie Charcuterie Traiteur

Charcuteries et conserves maison

Lot de grosse saucisse

3 kg de saucisse grosse

25€ soit 8,33€/kg

Lot de saucisse fine

2 kg de saucisse fine

20€ soit 10€/kg

Lot de merguez

2 kg de merguez

16€ soit 8€/kg

Lot de porc

1 kg de côte filet
1 kg de saucisse fraîche
au choix pour le 3^e article :
1 kg de poitrine ou 1 kg de boudin
ou 1 kg de plat de côte

25€ soit 8,33€/kg

40 grande place - 31600 ST-CLAR DE RIVIERE

☎ **05 61 56 89 53**

Mardi au vendredi : 8h-12h30 et 16h-19h
Samedi matin : 8h-12h30

32 avenue Pasteur - 31220 CAZERES

☎ **05 61 97 08 50**

Mardi au jeudi : 8h-13h et 15h30-19h
Vendredi, samedi : 8h-13h et 15h-19h / Dimanche : 8h-13h

Kevin'ature



Entretien & création

Plantation - Taille

Elagage - Tonte

Vente directe de copeaux

06 89 12 87 74

31600 LAMASQUERE

souillac-kevin@hotmail.fr

www.kevinature-entretien.fr

Eric et Béatrice

14 avenue de Toulouse
31600 LHERM

05 61 56 14 64

Artisan

Votre boulangerie vous accueille du
Mardi au Samedi de 6h30 à 13h et de 17h à 19h30
Dimanche de 6h30 à 12h30



AVIVA

**ASSURANCES PRÉVOYANCE
ÉPARGNE RETRAITE**

Jean-Charles MAZIÈRES

Agent Général

☎ **05 61 51 25 43**

mazieres-jc@aviva-assurances.com

50 bis Av. Jacques DOUZANS - 31600 MURET
www.onias.fr - N° 07009663

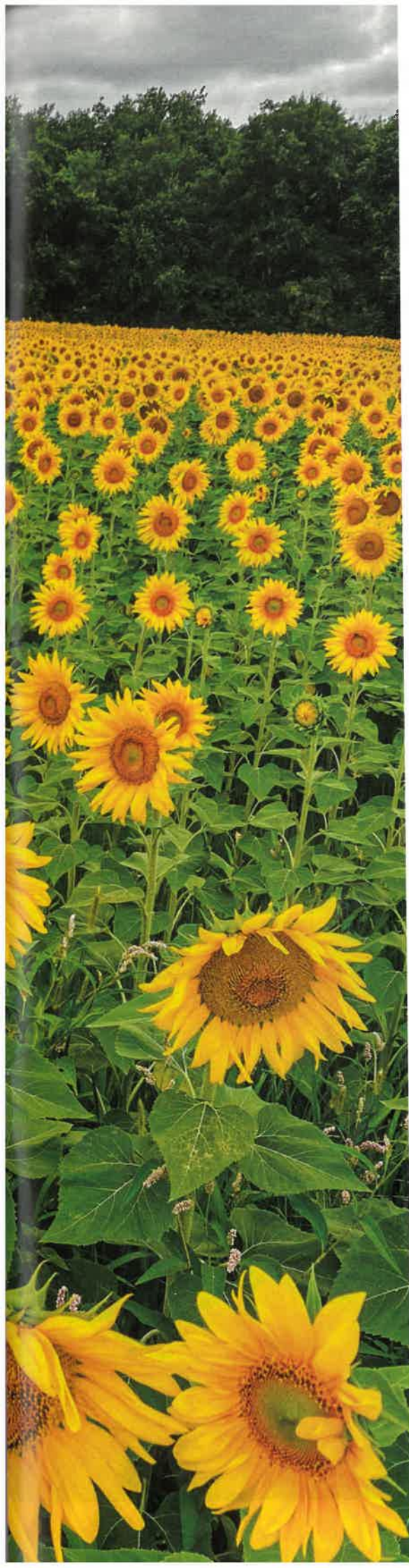

Si nous pouvons nous réjouir de cette ouverture de classe, nous regrettons de ne pas avoir pu empêcher les fermetures en élémentaire, malgré notre implication aux côtés de l'association de parents d'élèves Les Lherminots. Conserver un effectif proche de 25 par classe aurait été idéal, mais il est vrai que le creux générationnel observé en classes de CP a rendu la cause difficile à défendre. Côté restauration scolaire, après avoir changé de prestataire pour améliorer le contenu de l'assiette de nos enfants, nous avons pu mettre en place la tarification sociale à 1 euro pour les familles les plus modestes.

Lherm étant progressivement équipée de la Fibre, la commune investit également pour le numérique dans les écoles afin de diminuer la fracture numérique révélée par l'enseignement à distance. La jeunesse et l'éducation restent au cœur de nos priorités avec une poursuite de notre soutien auprès des écoles et de la MJC.

Cette année 2021 aura été endeuillée par la disparition soudaine de Joëlle Desbouchages, directrice de la MJC qui, entourée de ses collègues, était un élément essentiel de l'animation locale, des clubs d'activités mais aussi de l'éducation des jeunes Lhermois. Attachée aux valeurs de l'éducation populaire, à l'émancipation de chacun et à l'ouverture aux autres, elle faisait de l'humain et du vivre ensemble, sa priorité.

Depuis le 1^{er} juillet, à l'issue du vote à l'unanimité du jury de recrutement, c'est Béatrice Moulas qui dirige cette structure essentielle à la vie du village. Nous lui souhaitons beaucoup de réussites dans cette nouvelle mission.

Nous n'oublions pas les associations en maintenant notre soutien financier et logistique.

Depuis plus d'un an maintenant, Lherm connaît une forte poussée urbanistique avec plusieurs projets de lotissements qui exigent une forte implication pour surveiller et encadrer les aménagements envisagés par des promoteurs plus préoccupés par la rentabilité économique de leur programme plutôt que par le cadre de vie, la conservation des espaces verts ou alignements d'arbres, ou encore la proximité des services pour les futurs habitants. Nous redoublons d'efforts pour contenir et encadrer cet urbanisme débridé qui ne correspond pas aux attentes de nos concitoyens. Non contrôlé, il pourrait conduire à la saturation de nos infrastructures et à la dégradation de notre cadre de vie privilégié.

Au mois de juin, le Conseil Municipal a approuvé la cession du terrain situé en face du supermarché pour y procéder à l'aménagement d'une extension de la Zone d'Activité. Vos élus, très impliqués au sein de la Communauté de Communes Cœur de Garonne seront largement associés aux décisions concernant cet aménagement qui devrait nous permettre d'accueillir de nouvelles entreprises et ainsi favoriser de nouvelles recettes fiscales dont nous manquons. Nous veillerons avant tout à ne pas créer de situation concurrentielle avec nos commerces du centre-ville.

Je vous souhaite une belle rentrée 2021, avec espérons-le, une liberté et une convivialité retrouvées.

Fidèlement,

Frédéric PASIAN
Maire de LHERM

Mairie de Lherm

🏠 2 avenue de Gascogne
31600 LHERM

☎ 05 61 56 07 25

@ communication@mairie-lherm.fr

🌐 www.mairie-lherm.fr

Ouverture les :

Lundi et Jeudi de 14 H à 18 H

Mardi et Mercredi 9 H à 12 H

et de 14 H à 18 H

Vendredi de 9 H à 12 H

et de 14 H à 17 H

Service Urbanisme sur rendez-vous

Responsable de la rédaction : Anne-Marie NOUNIS & Stéphanie DUPHIL

Photographies : ©Mairie Lherm sauf p. 7 photo Annie SPRATT, on Unsplash

Conception et impression : GEMF - CGEO

Budget communal 2021



Principaux investissements prévus



Bâtiments
508 000€



Voirie - réseaux
156 000€



Scolaire et
équipement
sportif
28 000€

Principales dépenses fonctionnement



Personnel
41%



eau, électricité,
maintenance,
prestations
services...
25%



Attributions
compensations
communauté
de communes
14%



Indemnités élus,
subventions
associations, CCAS
8%

**0% d'augmentation
d'impôts locaux**

Recettes de fonctionnement

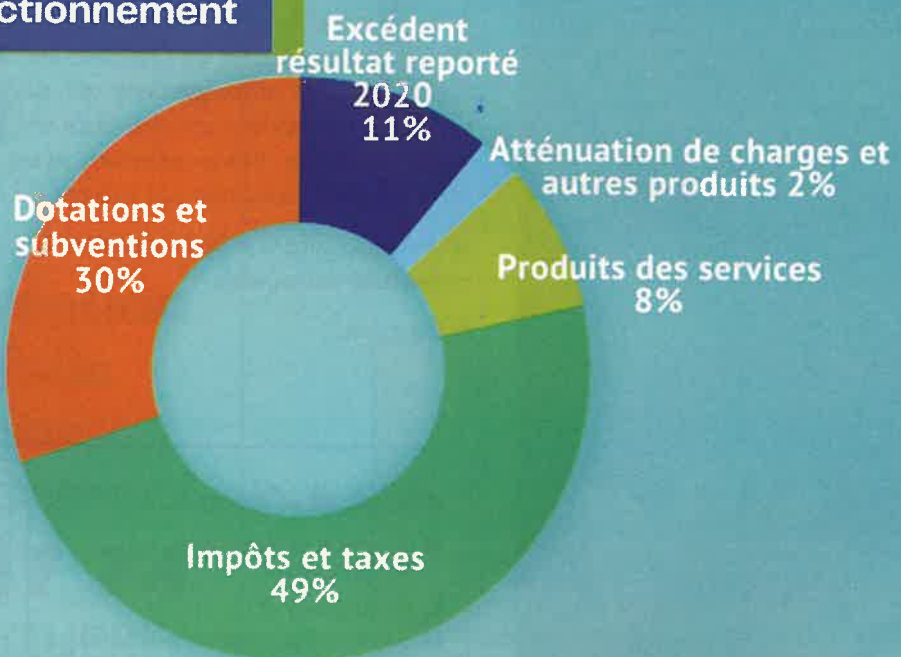

Investir pour
l'avenir

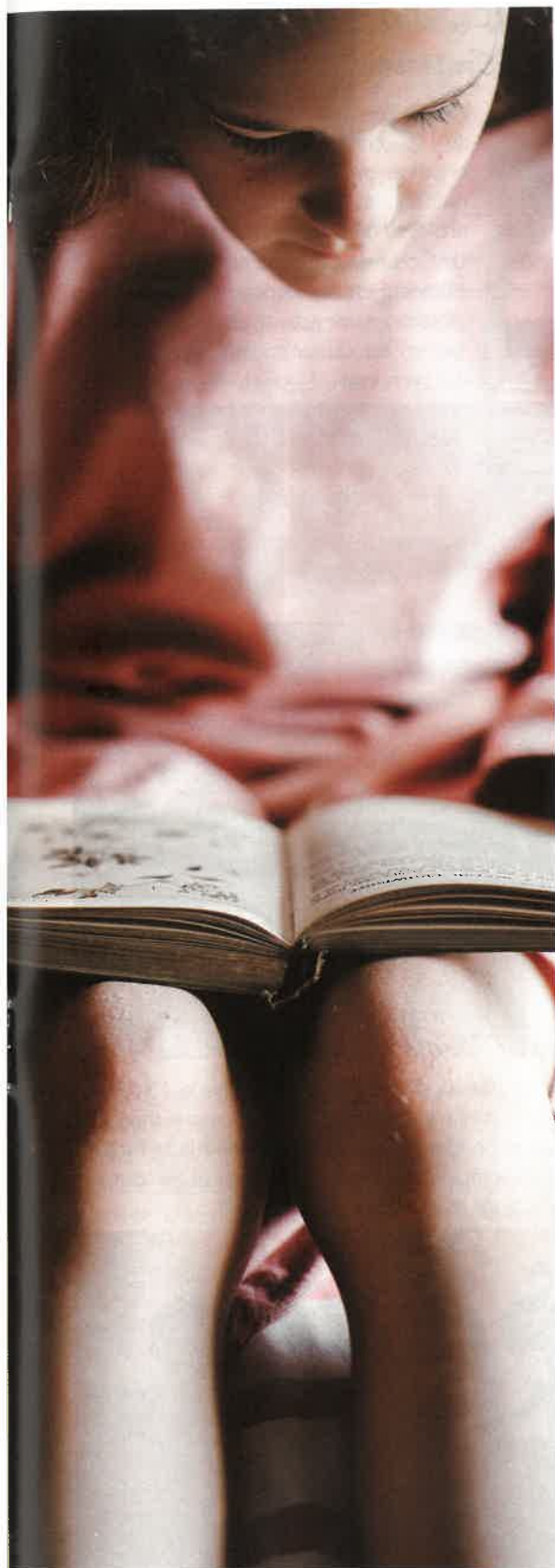

BUDGET SCOLAIRE

ANNÉE 2021

FOURNITURES SCOLAIRES

40€

Par enfant :
- école maternelle
- école élémentaire



PROJET CLASSE



530€

Par classe :
- école maternelle
- école élémentaire

2 000€

Pour l'école élémentaire

LIVRES



INVESTISSEMENTS

13 000€



- Renouvellement de mobilier :
1500€ par école
- Ouverture classe maternelle :
5 000€
- Matériel informatique :
5 000€ pour les écoles dans le cadre
de l'appel à projets : "école numérique"

SPORT : NATATION

3000€

- 1 500€ pour le transport
- 1 500€ pour les entrées



Effectifs : 147 en maternelle (5 classes) - 240 en élémentaires (11 classes)
Le nombre d'élèves et de classe est celui connu par la commune au moment du vote du budget.
Une révision est prévue en septembre en fonction des modifications du nombre d'enfants.

Bravo !

LHERM À VÉLO

La 1^{ère} édition de Lherm à Vélo s'est déroulée le 29 mai, dans une bonne ambiance. La météo était au rendez-vous, malgré une petite averse orageuse en début d'après-midi, qui n'a pas découragé l'engouement des participants à la manifestation. De nombreux Lhermois ont pu trouver leur bonheur à la bourse aux vélos. Les plus sportifs ont pu découvrir avec les membres très motivés du Guidon Lhermois les routes des environs, quand d'autres ont mis leurs mollets à contribution dans les pentes des Escoumes et ont pu profiter d'un ravitaillement rafraîchissant. Les plus jeunes ont pu bénéficier des conseils des membres du Guidon Lhermois à l'école du vélo et sont repartis avec un diplôme et quelques friandises.

Les retours positifs des participants nous encouragent pour préparer la suite avec de nouveaux ateliers. Des idées sont déjà en réflexion pour la prochaine session, en mai 2022.



AU FIL DES RANDOS

Communauté de Communes Cœur de Garonne



Le service « Animation Prévention Séniors » de la communauté des communes organise pour les plus de 60 ans des randonnées adaptées itinérantes. Ce projet se déploie sur plusieurs communes de Cœur de Garonne pour l'année 2021. L'objectif est de découvrir le territoire en pratiquant une activité physique encadrée par un éducateur sportif spécialisé APA. Le vendredi 2 juillet, un parcours a été organisé à Lherm. Les élèves de la section Sapat (aide à la personne) du lycée de Rieumes ont organisé un repas après cette randonnée.

Catherine Merci, adjointe au maire, les a rejoints afin d'échanger et de passer un moment convivial avec eux. Bravo à tous pour cette belle initiative !



UN CMJ ACTIF !

L'élection du Conseil Municipal des Jeunes a eu lieu le 13 février 2021. 15 élu.e.s très motivé.e.s vont représenter les jeunes Lhermois pendant 2 ans. Catherine Merci, Olivier Miclo, Anne-Marie Nounis et Sandrine Peyron, adjoint.e.s au maire vont les aider et les soutenir dans leurs futures actions et projets.



Bravo !



Dès le samedi 20 mars, les jeunes conseillers se sont réunis pour fabriquer des pièges à frelons asiatiques qu'ils ont installés dans le village. L'occasion de dire un grand merci aux parents venus en renfort.

En avril, une opération de « *Nettoyons le village* » était prévue : situation sanitaire oblige, elle a été reportée.

Le 20 mai, la MJC, dans le cadre de l'ALAE, a organisé un carnaval pendant la pause méridienne à l'école élémentaire. Magalie Marchesan, directrice de l'ALAE avait rencontré Catherine Merci, adjointe au maire en charge des CMJ afin d'organiser leur participation comme ils le font pour le carnaval organisé habituellement dans le village.



Il a été convenu que les CMJ fourniraient les sacs de confettis et, en échange, les enfants amèneraient des boîtes de conserves au bénéfice des Restos du Cœur de Rieumes. Plus de 200 boîtes ont été récoltées et les conseillers ont remis ces dons le samedi 29 Mai à la présidente des Restos, Véronique Léon. Merci aux animateurs, à Magalie, aux enfants et aux parents pour leur générosité.



En Juin, les jeunes conseillers se sont réunis pour préparer les actions futures. Lors de cette réunion, ils ont participé à l'étude du projet de construction d'un nouveau City Park présenté par Carine Lescaut, conseillère municipale. Il devrait être opérationnel en fin d'année. Une demande de subvention a été demandé à la CAF.

Le 4 Septembre, durant le Forum des associations, une collecte de fournitures scolaires pour Hôpital Sourire sera lancée et se poursuivra tout le mois.

Fin Septembre, ils intégreront l'opération « *Nettoyons la nature* », aux côtés des citoyens qui répondront présents. De plus, ils prévoient à l'automne la construction de nichoirs à installer dans la commune. Un projet d'hôtel à insectes est aussi à l'étude.

La fin d'année sera, elle aussi, très active avec une participation au Téléthon et au marché de Noël. Bravo pour leur investissement !

Catherine MERCI

FÊTE DE LA CRÈCHE

Une fête des Ram (Relais Assistantes Maternelles) a été organisée le 5 juillet à la crèche de Lherm par la 3CG. Lise Gonzales et Claire Behra ont accueilli les assistantes maternelles, les enfants, les parents et Catherine Merci adjointe au maire, pour passer un moment convivial ensemble. Une intervention musicale au couleur de l'Afrique a été proposée. « *Quelle ambiance festive avant les vacances ! Merci pour ce temps partagé qui a ravi tous les participants* », Catherine MERCI.



FÊTE LOCALE DE LHERM

Le week-end du 25, 26 et 27 Juin 2021, notre commune a accueilli, comme cela a pu être dit par les forains présents, une « *fête foraine morte* ». En effet, cette année, le Comité des Fêtes avait choisi, au vu du contexte sanitaire, de ne pas prendre la responsabilité de l'organisation de l'évènement. Et donc de ne pas organiser d'animations en parallèle de la fête.



À la demande de la Mairie et dans un souci de sécurité de l'évènement, un représentant des pompiers de la Caserne de Muret est venu contrôler l'installation des manèges et une société cynophile a été mandatée.

Espérons vivement qu'en Juin 2022, nous pourrions pleinement profiter d'un week-end de festivités au centre de notre village, comme nous l'avons déjà connu dans le passé.

En Bref

TRAVAUX : POUR SUIVRE !

Comme nous nous y étions engagés nous poursuivons la 2^{ème} phase des travaux d'amélioration de voirie débutés en fin d'année 2020, sur un premier tronçon, chemin de la Pielle. Une nouvelle intervention similaire a été réalisée cet été : renforcement et reprise de la bande de roulement, aménagement aux extrémités des passages busés. L'occasion, ici, de rappeler que les travaux d'entretien des accès busés sont de la responsabilité des riverains. Ainsi, afin de garantir un bon écoulement des eaux, nous vous rappelons qu'il est primordial de s'assurer que ceux-ci ne soient pas bouchés.

Sur une partie dégradée du Chemin de Larrieu, le fossé sera busé, la chaussée sera reprise avec la mise en place d'un enrobé. Le montant de ces travaux s'élève à près de 99 500 € HT.



Le hameau de La Pielle fera l'objet de travaux de réaménagement à une date ultérieure, le temps de réaliser des études complémentaires en concertation avec les riverains, notamment pour pallier à l'excès de vitesse de cette zone.

LA TARIFICATION INCITATIVE : C'EST PARTI !

LE CONSTAT :

- Nous produisons plus de 230 kg de déchets/habitants/an qui contiennent encore une part trop importante de recyclables et de putrescibles : 4 % de verre, 4 % de textile, 3 % métaux, 18 % de putrescibles.
- Les coûts de traitement de ces déchets augmentent régulièrement depuis 10 ans : environ 95€ par personne/an.
- La Taxe d'Enlèvement des Ordures Ménagères est basée actuellement sur la valeur locative de nos maisons et non sur la quantité de déchet produits par ses habitants.

LES OBJECTIFS :

- Réduction de la quantité des déchets résiduels : ceux de nos poubelles au couvercle marron,

- Augmenter le tri sélectif. Ce que nous trierons ne sera pas soumis à cette nouvelle tarification : poubelle jaune, verre, papiers.
- Instaurer une équité : nous payons pour ce que nous produisons.

Je trie plus, je jette moins, je pense à demain !

COMMENT ET QUAND ?

Les élus de la communauté de communes ont voté le principe de la tarification incitative pour janvier 2023. Les étapes :

- Une enquête est actuellement en cours. Elle permet de connaître les besoins, et informer. Cette enquête est nécessaire.

Je me connecte sur le site

www.enquete9.com



ATTENTION !
Votre compte usager est obligatoire,
répondez vite à l'enquête
pour le créer

- De nouveaux bacs pucés nous seront distribués ou des badges identifiés.
- En 2022, nous recevons une facture-test. Elle reflétera les habitudes de chacun mais ne sera pas à régler.
- 2023 : mise en place de la nouvelle tarification.

Poubelles allégées, budget maîtrisé !

FOIRE AUX QUESTIONS :

Les usagers vont payer plus cher

La tarification incitative vise à l'équité, nous paierons en fonction de ce que nous jetterons. La plupart des usagers paiera le même montant, voire moins. Cependant, certains paieront plus cher.

Chaque foyer aura droit à 12 levées maximum

Un tarif de base, que chacun paiera dans tous les cas, sera mis en place. Il comprendra 12 levées. Au-delà de 12 levées, chaque levée supplémentaire sera facturée.

Le camion ne passera plus qu'une fois par mois

Le camion continuera de passer chaque semaine devant chaque foyer. Il ne collectera les bacs que lorsque ceux-ci seront sortis.

Le service est réduit et les coûts augmentent

Le camion continuera à passer chaque semaine. Le service n'est donc pas réduit mais optimisé. Cette nouvelle organisation est le moyen de maîtriser des coûts de gestion des déchets qui ne cessent d'augmenter depuis 10 ans.

Ça n'est pas juste pour les familles nombreuses

Aujourd'hui, chacun paie en fonction du foncier bâti. Une personne seule dans une grande maison paie plus cher qu'une famille dans un appartement. La nouvelle tarification instaurera plus d'équité face au service rendu. Chacun paie en fonction de ce qu'il jette.

Pour aller plus loin

🌐 www.cc-coeurdegaronne.fr

Pour répondre à toutes les questions, télécharger des guides compostage et jardins zéro déchets ou améliorer le tri.



MISSION LOCALE DE CARBONNE

La Mission Locale de Carbonne propose un accueil, une aide, une orientation, un accompagnement pour des jeunes de 16-25 ans, résidant sur notre territoire. Des permanences peuvent être organisées à la Mairie de Lherm.

Prise de rendez-vous au ☎ 09 70 22 05 00.

BIENTÔT DES CONSEILS DE QUARTIER SUR NOTRE COMMUNE ! POURQUOI ?

Comme nous l'avions annoncé dans notre programme, ce projet de Conseils de quartier a été abordé au sein du Comité consultatif « *Démocratie participative - Communication* » dès les premières réunions.

Pour nous éclairer dans cette démarche, nous avons invité un adjoint de la ville de Ramonville à nous faire part de leur expérience en ce domaine. Sur cette commune de # 16 200 habitants en 2020, nous avons ainsi appris qu'ils ont constitué depuis 2006 seulement 3 conseils de quartier !

Pourquoi ? Cela permet de mobiliser beaucoup de citoyens (de 50 à 70 personnes à chaque réunion), assurant ainsi un nombre suffisant de citoyens « *actifs* » dans ces conseils, qui réfléchissent et élaborent des projets pour leur quartier.

D'ailleurs, la commune les aide à réaliser ces projets par l'intermédiaire d'appels à projets, avec un budget global prévu dès le départ.

À la suite de cet échange, nous avons proposé de découper notre commune de LHERM en 6 quartiers, suffisamment importants, qui compteront entre 600 et 700 habitants chacun, selon le plan ci-contre :

En même temps, nous avons proposé que chacun de ces quartiers soit animé par un binôme de « *référénts-animateurs* » comportant au minimum un élu, ce qui a donné le tableau suivant :



Quartier 1 : Nord-Ouest
Référént : Frédéric PASIAN
Animatrice : Carine LESCAUT

Quartier 2 : Nord
Référénte : Brigitte BOYE
Animatrice : Florence MIRASSOU

Quartier 3 : Est
Référénte : Anne-Marie NOUNIS
Animatrice : Sylvia VERGNHES

Quartier 4 : Centre
Référént : Joël BRUSTON
Animatrice : Mei-Ling PHIVAN NAM

Quartier 5 : Sud-Ouest
Référént : Olivier MICLO
Animateur : Gilbert GIL

Quartier 6 : Sud
Référénte : Ludivine RABARIJAONA
Animateur : Mathias LAUDENBACH

Ces propositions ont été validées par le Conseil Municipal le 14 janvier dernier. L'objectif que nous nous sommes donné est de démarrer ces conseils de quartier à l'automne prochain, fin septembre-début octobre.

Et, afin d'animer le mieux possible ces réunions, en même temps que les comités consultatifs, nous avons demandé à Haute Garonne Ingénierie, l'organisme de formation des élus sur le Département, de prévoir une « *formation aux instances participatives* », spécifiquement pour nous. Cette formation a eu lieu le vendredi 2 juillet, dans la salle des fêtes, avec deux animatrices. Cela nous a permis de prendre connaissance de nombreux « *outils* » participatifs, et de

nous mettre en situation, afin d'organiser au mieux cette animation.

Après cet historique, répondons enfin à notre question initiale : pourquoi des conseils de quartier ?

Eh bien, voici la présentation qui en a été faite en Conseil Municipal du 14 janvier, et qui correspond à l'article 14 du Règlement intérieur du Conseil, adopté à l'unanimité :

« *Pour chacun des quartiers de la commune dont le nombre et le périmètre est fixé par le Conseil municipal, il pourra être institué un ou plusieurs référents de quartier.*

Les référents de quartier sont désignés par le Maire. Ces conseils de quartiers devront être présidés à terme par un citoyen et non un élu.

Outil privilégié d'écoute et d'expression des habitants favorisant le développement de la démocratie locale, la mise en place de référents de quartier promeut l'exercice d'une citoyenneté active et favorise la vie en commun à l'échelle locale.

Le dispositif a pour objet l'amélioration du cadre de vie, l'animation, la valorisation, la dynamisation et la promotion de chaque quartier de Lherm.

Il est le cadre privilégié de la concertation et de l'étude des projets relatifs au quartier, entre ses habitants, les associations, les commerçants, les entreprises, la municipalité et ses différentes institutions partie-prenantes.

Il permet de nourrir le débat public en privilégiant l'écoute et le dialogue entre les citoyens et les élus et de redonner du sens à l'action publique. Il permet également de renforcer et de fluidifier la communication entre les habitants de la ville et l'administration municipale. »

Un « *Comité d'Animation* » des référents-animateurs a été créé, et s'est déjà réuni plusieurs fois pour préparer le démarrage de ces Conseils de quartier. Actuellement (début juillet), nous travaillons à la méthode d'élaboration d'une « *charte de fonctionnement* », et déterminons précisément les limites géographiques entre quartiers, les rues concernées et le nombre d'habitants, de telle manière que chaque quartier comporte à peu près la même population.

Une première réunion sera organisée pour chaque quartier. Celle-ci devraient avoir lieu le vendredi soir, à compter du 24 septembre (si les conditions sanitaires le permettent). Vous recevrez alors dans votre boîte aux lettres un flyer d'invitation fin août-début septembre.

Nous comptons sur votre présence pour nous faire part de vos envies, de vos questions, de vos préoccupations, et de vos projets pour votre quartier.

A bientôt de vous rencontrer !

Le Comité d'Animation

LES COMITÉS CONSULTATIFS :

Un bel engouement pour nos jeunes enfants

Quel plaisir que de pouvoir enfin travailler à vos côtés pour élaborer avec vous un jardin de jeux pour nos plus jeunes enfants. Les échanges ont été nombreux et les enfants du groupe scolaire ont pu participer au choix des jeux qui seront aménagés. Le comité consultatif Enfance/Jeunesse est un bel exemple de réussite d'une co-construction avec les citoyens. Nous souhaitons poursuivre dans cet esprit et transformer l'essai !



DES JARDINS FAMILIAUX ET PARTAGÉS À LHERM

Prochainement !

Rappelez-vous ! Avec le dernier Echo du Lherm était joint un flyer avec un questionnaire sur les jardins partagés, pour savoir si vous seriez intéressés pour y participer.

Issu du Comité consultatif « Développement durable - Écologie », ce questionnaire était publié en parallèle sur la page facebook de la commune.

Voici le résultat de cette enquête :

- 21 réponses,
- 6 personnes souhaitent jardiner sur une parcelle individuelle,
- 5 personnes souhaitent jardiner sur une parcelle partagée
- Les autres personnes ont répondu qu'elles souhaitent participer à la construction du projet

Depuis, nous nous serons réunis (au moment de la parution de cet article) au moins 3 fois, sinon 4.



Le samedi 12 juin, nous sommes allés visiter les jardins familiaux de Tournefeuille, accompagnés par la Présidente de l'association, puis les jardins familiaux de Plaisance-du-Touch. Nous nous sommes retrouvés à une dizaine au restaurant l'Estaque pour un repas convivial, et l'après-midi étions sur le terrain. Cette journée a été très enrichissante.

Le terrain qui servira à ce projet se situe entre le Skate Park et la Crèche, sur une surface au départ d'environ 1600 m², décalée de la Crèche pour permettre son extension future éventuelle, selon image ci-après, le long de la route. Les terrains derrière serviront

pour la réalisation d'un City Stade et d'une grande aire de jeux. →

Les premières actions de ce collectif consisteront à mettre en œuvre en septembre-octobre une clôture périphérique, puis de planter des haies contre celles-ci, et commencer à aménager le terrain.

L'objectif est à la fois de prévoir des parcelles personnelles de l'ordre de 50 m² chacune, mais également de prévoir une zone de jardins partagés, une zone réservée pour les écoles, et un lieu qui servira de rencontre et de partage.

Les jardiniers seront encouragés à expérimenter des techniques de paillage, de permaculture, de compost, d'engrais verts, de récupération d'eau...

La réunion prévue fin juillet servira à établir le plan d'aménagement de ce terrain, en tenant compte de tous ces éléments. Des expériences de permaculture sont prévues, ainsi que des visites, des formations, pour apprendre de nouvelles techniques de jardinage. Une charte et un règlement sont en cours d'élaboration, afin de prévoir le fonctionnement de ces jardins partagés.

Le collectif se constituera certainement en association, ce qui permettra entre autres d'obtenir des subventions pour réaliser des projets.

Si vous êtes intéressés, vous pouvez encore répondre au questionnaire par le lien suivant : <https://urlz.fr/elMA> ou le signaler à la Mairie qui vous donnera le flyer à remplir.

Joël BRUSTON et Catherine RAIZONVILLE

Papiers peints

Revêtements de sols et Murs

BESSOL PEINTURE SAS

Peinture Décoration

Tél. 06 11 87 56 73

Tél. 09 52 38 47 69

31600 LHERM

bessoltane@live.fr

ELECTRICIEN

H.P. ELEC

06 27 10 57 07

ELECTRICITÉ GÉNÉRALE
NEUF & RÉNOVATION - DOMOTIQUE

142 RTE DE RIEUMES - LHERM

DES TRAVAUX VONT BIENTÔT COMMENCER SUR LA COMMUNE !

Deux gros chantiers sont engagés sur notre Commune et prévus au budget :

Salle polyvalente

En premier lieu, il s'agit de la rénovation énergétique de la Salle Polyvalente, pour un montant global (travaux + maîtrise d'œuvre) d'environ 500 000 € HT. Le solde à charge de la Commune dépendra des aides qui lui seront accordées, à travers les 5 dossiers de demande de subvention qui ont été déposés (Etat, Région, Département, CAF et Communauté de Communes).

En effet, cette salle, pour laquelle les utilisateurs se plaignent depuis maintenant plusieurs années de son inconfort, à la fois l'été avec des températures très élevées, et l'hiver où il y fait parfois trop froid, nécessitait de la part de la commune, des travaux importants de rénovation.

Il a d'ailleurs été constaté que les consommations de chauffage étaient # 4 fois plus élevées que celles du restaurant scolaire !

En conséquence, il est prévu :

- de refaire entièrement la toiture, afin d'une part de réaliser une véritable isolation, en particulier au-dessus du plafond des 2 grandes salles, mais également dans les faux-plafonds des locaux annexes, et en même temps d'en profiter pour obtenir une toiture facile à entretenir et sans risque de fuites ;
- de changer les 3 façades vitrées (Est, Nord et Sud) qui sont en simple vitrage, par des façades en double vitrage performant thermiquement parlant, et avec un bon facteur solaire ;
- d'y ajouter façade Est un brise-soleil, afin de d'améliorer sensiblement le confort l'été, et également de mettre en œuvre une protection solaire intégrée aux vitrages pour la façade Sud.
- de remplacer les extracteurs d'air des grandes salles par de la ventilation double flux (à la fois extraction et soufflage), ce qui permet de faire des économies de consommations à la fois en été et en hiver, et d'améliorer le confort.
- de changer les luminaires des locaux annexes par des luminaires LED plus performants et moins consommateurs d'énergie.
- et enfin d'améliorer la régulation du chauffage, en permettant un réglage différent d'une part entre les radiateurs « radiants » en plafond des salles et les radiateurs bas dans les locaux annexes, et d'autre part avec un réglage spécifique à chaque grande salle.

La Maîtrise d'œuvre pour cette opération a été désignée, et nous travaillons avec elle sur l'étude de ce dossier, l'objectif étant de réduire au minimum 40 % les consommations actuelles, et de s'approcher le plus possible des critères du label « BBC Rénovation ».

Il est à noter que cette opération fait partie du programme ACT'EE (Action des Collectivités Territoriales pour l'Efficacité Énergétique) porté par le Pays Sud Toulousain, ce qui permet à la commune de bénéficier de subventions pour l'installation d'une métrologie (relevé des consommations gaz et électricité), a permis la mise à jour de l'Audit Énergétique qui avait été réalisé en 2018 pour l'installation du réseau de chaleur biomasse (qui alimente la salle) et permet également la mise en œuvre d'une sonde de température, de degré de CO2 (gaz carbonique) et d'hygrologie (degré d'humidité).

Les travaux proprement dits démarreront au printemps prochain, afin de profiter des grandes vacances pour réduire la plus possible les inconvénients liés à ceux-ci pour l'utilisation de la salle, et remettre celle-ci en service pour la rentrée de septembre 2022.

Église

LA RÉFECTION DES TOITURES

Ces travaux ont dû déjà commencer au moment de la parution de cet article.

En effet, il est prévu de démarrer fin août début septembre, avec la réfection de l'ensemble des toitures, en particulier les toitures basses au-dessus des chapelles latérales de l'Église.

Ces travaux comprendront en premier lieu un nettoyage complet, à la fois des toitures, des gouttières et des descentes d'eaux pluviales, puis un remaniement avec remplacement des tuiles abîmées, réfection des zingeries, et l'application d'un anti-mousse.

Il sera également ajouté des gouttières et descentes pour les toitures latérales basses qui n'en n'ont pas actuellement. De ce fait, le bas des murs reçoit pour l'instant les eaux de pluie, et cela provoque des remontées d'humidité.

LES TRAVAUX INTÉRIEURS

Après les travaux de toiture, ce sont les travaux de réfection complète de l'installation électrique, du chauffage et de l'éclairage qui seront engagés.

Ceux-ci comprennent, de manière synthétique :

- **Lot Électricité** : rénovation de l'installation électrique, de l'éclairage, du chauffage, de la sonorisation (intégration des câbles) et du SSI (Système de Sécurité Incendie).
- **Lot Maçonnerie** : travaux d'accompagnement (ouverture et fermeture saignées pour passage câbles) et inversion porte de sortie de la sacristie (demande de la commission de sécurité).
- **Chauffage** : les actuelles lampes rayonnantes seront remplacées par une moquette chauffante sous les bancs et au niveau de l'autel ; il est prévu un zoning avec la mise en service partielle du chauffage ; les câbles d'alimentation seront intégrés sous le dallage (dépose / repose).
- **Sonorisation** : la baie de sonorisation (actuellement dans une chapelle côté sud) sera déplacée dans la sacristie ; les haut-parleurs sont conservés, il est prévu la reprise des passages de câbles.
- **Système de Sécurité Incendie** : la dernière commission de sécurité a demandé la mise en place d'un SSI, il sera de type autonome c'est à dire sur piles pour limiter les insertions de câbles d'alimentation et une alimentation de secours, il sera implanté au niveau de la porte de sortie.
- **Éclairage** : il est prévu de mettre en place des lustres sur potence au niveau des chapelles permettant d'éclairer à la fois celles-ci et la nef, deux chandeliers au niveau du chœur. Il est également prévu des éclairages indirects (éclairage général) et directs (œuvres). Concernant le choix des lustres, la Maîtrise d'Œuvre prévoit en base des lustres de fabrication artisanales et en option, des lustres du commerce.



Joël BRUSTON et Olivier MICLO

S'impliquer et être solidaire

CCAS LHERM



CCAS Lherm

Le Centre Communal d'Action Sociale (CCAS) est un établissement public autonome géré par un conseil d'administration, présidé par le maire. Il dispose d'un budget propre alloué par la municipalité lors du vote du budget. Il est composé d'une équipe de 12 personnes : 6 conseillers municipaux et 6 membres de la société civile nommés par le maire.

Les conseillers municipaux élu(e)s

Catherine MERCI (vice-présidente), Philippe GAURIER, Gilbert GIL, Carine LESCAUT, Sandrine PEYRON et Sylvia VERGNHES

Les membres nommé(e)s par Monsieur le Maire

Patricia COMBE, Christian GALY, Françoise GILLON, Pauline LARVOR, Madeleine MANCA et Myriam NOEL

Depuis le début de la crise sanitaire, de nombreuses familles se sont retrouvées en grande difficulté économique. Le CCAS a accordé des aides alimentaires d'urgence et les a orientées vers les conseillères en économie sociale et familiale de la 3CG afin de trouver des solutions à leurs problèmes. Dès l'ouverture des centres de vaccination, les membres du CCAS ont contacté les + de 75 ans pour s'assurer qu'ils n'avaient pas de difficulté pour trouver des rendez-vous et se déplacer. Comme chaque année, avant l'été, le registre canicule pour les + de 70 ans, a été mis à jour afin de contacter les plus isolés en cas d'épisode caniculaire.

Lors de notre tournée en début d'année pour amener un colis gourmand au + de 75 ans, des demandes ont été notées : mettre en place un atelier numérique, relancer l'atelier mémoire ou organiser des rencontres intergénérationnelles. Les membres du CCAS souhaitent que l'évolution de la situation sanitaire permette enfin, de mettre en place ces différentes demandes et bien d'autres.

Catherine MERCI

Partenaires du CCAS

Le service d'action sociale de la 3CG

- **Directrice action sociale** : Marie-Line DURROUX
☎ 06 31 32 56 42
 - ▶ **Conseillère en économie sociale et familiale** :
Élodie SAINT-BLANCAT - ☎ 06 28 70 11 59
 - ▶ **Portage de repas** - ☎ 05 61 98 27 72
 - ▶ **Transport à la demande** - Marché de Rieumes le jeudi matin
☎ 05 61 98 27 72
 - ▶ **France Service Cazères** - ☎ 05 62 01 48 59
 - ▶ **France Service Rieumes** - ☎ 09 67 51 89 96 / 06 14 80 78 39
- **La Maison des solidarités de Cazères (MDS)**
☎ 05 61 98 44 70
- **Le SIAS Escaliu (Syndicat Intercommunal d'Action Sociale)**
☎ 05 61 56 18 00
 - ▶ Aide et Accompagnement à domicile
 - ▶ Petit dépannage

CANTINE À 1€

Lors du conseil municipal du 29 Juin, Frédéric PASIAN et Catherine MERCI ont présenté une mesure qui concernera les familles Lhermoises dès la rentrée scolaire 2021 : le repas de la cantine à 1€. Tous les élus ont voté pour cette nouvelle tarification.

La tarification sociale des cantines consiste à proposer des tarifs différents aux familles, en fonction de leurs revenus et du quotient familial.

La cantine scolaire est à la fois un service public indispensable aux familles, notamment lorsque les parents exercent des activités professionnelles éloignées du domicile, mais également un espace privilégié d'inclusion sociale pour les enfants. Dans ce cadre, l'Etat a souhaité

accompagner les petites communes, majoritairement situées dans les territoires ruraux qui ont moins de ressources que les grandes villes pour organiser une tarification sociale. Des conditions d'éligibilité sont cependant requises : percevoir la Dotation de Solidarité Rurale, proposer au minimum 3 tranches de quotient familial, avoir une tranche inférieure ou égale à 1€ et avoir au moins une tranche supérieure à 1€.

L'objectif de la commune a été de permettre au plus grand nombre de familles, de bénéficier de ce tarif. C'est pourquoi les tranches de calcul ont été revues notamment la dernière tranche qui a été relevée. Cette nouvelle tarification concerne donc les familles ayant un quotient familial inférieur à 1500. A ce jour, 230 familles bénéficient de ce tarif. Il est donc important, pour ceux qui ne l'ont



pas encore fait, de communiquer au plus vite leur quotient familial afin de pouvoir bénéficier de ce tarif. Vous pouvez vous connecter sur le site de la CAF pour obtenir cette information.

Le prix du repas pour le quotient familial supérieur à 1500 reste à 3.17€.

QUOTIENT FAMILIAL CAF	TARIF
< ou = 799	0.8€
800 ≤ QF ≤ 1499	1€
> ou = 1500	3.17€

Des associations impliquées

MJC

Ce début d'année 2021 fut encore marqué par une crise sanitaire toujours présente avec des protocoles en vigueur et différents couvre-feux mis en place.

Les clubs d'activités ont dû encore une fois s'arrêter pour une reprise progressive, sous protocole, pour les enfants et les adultes.

ALAE : cette année s'achève après la mise en place de trois protocoles sanitaires : non brassage des enfants, port du masque obligatoire pour les élémentaires, distanciation de 2 mètres à la cantine...

ALSH : avec une ouverture du 7 au 30 juillet et du 23 août au 1^{er} septembre :

- Les enfants de 3 à 6 ans ont fait « *Le tour du monde des animaux* » ! Ils sont ainsi partis à la découverte des animaux de chaque continent à travers des activités créatives, ludiques et sportives. Des sorties ont été proposées telle que Animaparc... et le temps d'une nuit, une ferme pédagogique itinérante s'est installée dans le parc de l'accueil de loisirs.
- Les enfants de 6 à 11 ans sont devenus « *Les aventuriers du temps* » ! Ils ont embarqué pour un voyage dans le temps, du passé au futur, à travers différentes activités de découverte. Pour approfondir les recherches, les enfants sont partis à la Grotte de Bédeilhac et ont participé à une journée d'initiation à l'archéologie (préhistoire, antiquité...) grâce à des ateliers créatifs.

Espace jeunes (11-17 ans) : ouverture du 7 au 30 juillet et du 23 août au 1^{er} septembre.

Un chantier Jeune a été proposé du 7 au 16/07 : les jeunes ont peint des jeux au sol dans la cour de l'école élémentaire. Plusieurs sorties et stages ont été proposés comme un stage dessin manga, des sorties rafting, paint ball, descente VTT, ski nautique... Nous espérons laisser derrière nous cette crise sanitaire en allant de l'avant et retrouver une dynamique de projets, comme par exemple le retour des séjours culturels à l'étranger.

L'animation locale et culturelle a redémarré après de longues périodes de confinement, de couvre-feux et de protocoles sanitaires en tout genre !



Le 25 septembre 2021 nous rendrons hommage à Joëlle Desbouchages, directrice de la MJC. Une journée festive à partir de 15 h, sur l'esplanade Binaced : petits jeux pour tous, sculptures de ballons, ateliers sportifs, ateliers d'arts, musique...

Toujours le 25 septembre, en soirée : Rock & Plaid. Le concept de la soirée est simple : deux groupes se produisent sur scène et, vous vous installez sur votre plaid pour profiter des concerts. Buvette et restauration sur place.

Le jeudi 18 novembre 2021

à 17h30, à la salle des fêtes : Balabalacircus (spectacle pour enfants). L'histoire d'un jeune aventurier qui débarque en Afrique avec pour seuls bagages son matériel de cirque et son sac à dos. Il va faire la connaissance d'une étrange créature... Les deux personnages, malgré leurs différences, vont apprendre à vivre ensemble. Jonglerie, équilibre sur rouleaux, monocycle, acrobaties, magie... Avec Désiré N'Goma et Brice Pezon.



En décembre 2021, le marché de Noël

Samedi 29 janvier 2022, à 21h, à la salle des fêtes : théâtre.

Vous pouvez retrouver toutes les informations sur les activités de la MJC sur www.mjclherm.fr ou directement à la MJC le mardi et jeudi de 15h30 à 18h30, le mercredi de 9h à 12h et de 15h30 à 18h30 et le vendredi de 15h30 à 18h au rez-de-chaussée de la salle des fêtes.



HOMMAGE À JOËLLE DESBOUCHAGES

Malgré son absence, elle restera une figure emblématique tant elle a contribué à faire grandir et vivre notre association en y mettant toute sa volonté et sa ténacité. Elle était à la fois pour beaucoup d'entre nous, une collègue et une amie. Quelle personne, quel Lhermois ne l'a pas déjà croisée au détour d'une rue, au forum des associations, lors de manifestations ou encore à l'accueil de loisirs. Elle savait créer du lien entre tous et portait les valeurs de l'éducation populaire. Engagée sur tous les fronts, elle répondait présente à chaque instant et même malgré la crise sanitaire qui depuis un an nous ébranle tous. Elle restait là, présente, debout malgré ces vents contraires. Un geste, un sourire, une accolade, elle avait toujours ces petits plus qui soutenaient et reboostaient ses équipes. Alors tout simplement : MERCI Joëlle pour tout ce que tu as fait pour nous. Nous continuerons de penser à elle, chacun à notre manière. Nous continuerons d'avancer, et comme elle le disait : gardons le moral en toute circonstance. Nous continuerons de la faire vivre dans nos mémoires et nos cœurs en nous rappelant des moments partagés ensemble. Nous continuerons de véhiculer ses valeurs à travers la MJC, ce lieu de rencontre et de partage ouvert à tous.

L'équipe de la MJC

Contact

MJC LHERM - ☎ 05 61 56 02 32

@accueilmjclherm@orange.fr - 🌐 www.mjclherm.fr

Des associations impliquées

LES LHERMINOTS



L'association des parents d'élèves des écoles maternelle et élémentaire du LHERM, **Les Lherminots**, c'est avant tout une aventure humaine. Des hommes et des femmes, bénévoles et impliqués qui **accompagnent parents et élèves Lhermois** tout au long de leur scolarité du 1^{er} degré.

Les différentes actions réalisées par **Les Lherminots** :

- Un **partage d'information** rapide via mailing ou page Facebook,
- Des réponses aux questions diverses, personnalisées et confidentielles,
- Un **accompagnement aux parents** lors des rencontres avec l'enseignant ou la Direction,
- Une représentation des parents lors des **Conseils d'École**,
- Une représentation des parents lors des **Commissions Cantine**,
- Une représentation des parents lors des réunions avec des représentants académiques,
- Des **mobilisations** pour défendre les droits de nos enfants ...

C'est aussi des préparations et des encadrements d'événements festifs :

- Halloween
- Noël
- Pâques
- Fêtes de l'école

C'est également la diffusion d'une gazette, « **LE PETIT LHERMINOT** », qui relate diverses actualités scolaires et parascolaires de chaque période scolaire.

APPEL AUX BÉNÉVOLES : l'association des parents d'élèves a besoin de **membres actifs et volontaires** pour continuer à **représenter, soutenir et informer** les parents d'élèves et à **organiser divers événements ludiques**.

Contact

@ leslherminots@yahoo.fr
f Les Lherminots

LES PTITES BOUILLES

Notre équipe est composée de 8 adhérentes très actives, créatives et enthousiastes, pour le plus grand bonheur de nos charmantes Ptites Bouilles et de leurs parents.



L'année 2020 aura été, pour toutes et tous, très compliquée.

L'association a malgré tout décidé de ne pas baisser les bras, et à notre niveau, nous avons continué de donner du plaisir aux enfants, par nos balades, nos bricolages, nos échanges entre collègues, même lorsque nous étions confinées, tout en respectant les consignes sanitaires bien évidemment.

Nous avons également pu, quand cela a été rendu possible, nous rendre à la salle de sport, salle prêtée gracieusement par la municipalité, afin que les enfants puissent se défouler sur les différents parcours de motricité, mis en place par notre association.

Nous sommes aussi très fières de chacune d'entre-elles qui ont bien voulu accepter le protocole de nettoyage qui nous incombait après chaque séance, en participant à la désinfection des locaux.

Comme chaque année, l'association a mis en place des séances de musique, ainsi que plusieurs spectacles de marionnettes, avec nos intervenantes, pour notre plus grande satisfaction ainsi que celle des enfants.



Vous l'avez bien compris, cette année aura été très chaotique, contraignante, éprouvante pour tous. L'association, par son dynamisme et sa cohésion, a réussi son challenge. Nous tenions à remercier tous les parents qui nous accordent leur confiance.



Nous continuerons dans cette optique pour les mois à venir.

Pour celles et ceux désirant nous découvrir un peu plus, nous vous invitons à visiter notre site internet :

f www.facebook.com/amyoflona



Hippo'Camp d'Aouzet

Ecole d'équitation
Poney club
Pension • Compétition

06 60 83 14 82

116 route du Moulin . 31600 Lamasquère
dondaemma@gmail.com . www.hippocampdaouzet.com

Des associations impliquées

MANIVELLES OCCITANES

Voilà, le cauchemar « rester à la maison » est pratiquement terminé. En effet, presque 18 mois sans animations, ni participations à des festivals et manifestations diverses. Voilà que maintenant la pratique du chant et de l'orgue de barbarie arrive. Évidemment, il ne faut pas s'attendre à rattraper le retard, mais tout de même nous avons en prévision 2 festivals de 3 jours ainsi que des animations festives et marchés de Noël.



Contact

B. TAILLEFER - ☎ 06 10 16 16 03

@ manivelles.occitanes@orange.fr

🌐 manivelles-occitanes.fr



LE GUIDON LHERMOIS

Après deux saisons perturbées, début juillet nous reprendrons nos randonnées dominicales avec les clubs cyclotouristes voisins. Pendant cette période, chaque licencié a géré ses entraînements au gré des différentes options liées au confinement : en individuel, par groupe de six et dans un rayon de 10 kms. Nous vous attendons pour pédaler avec nous les jours habituels, à savoir le mardi, jeudi, samedi ou dimanche, horaires en fonction des saisons. N'hésitez pas à nous contacter.

L'école de vélos a continué ses activités et attend avec impatience de nouvelles recrues pour la prochaine saison.

Passionnés par le vélo, nous saluons l'initiative de la mairie du Lherm pour avoir organisé « Lherm à Vélo ». Nous avons participé à cette journée en animant auprès des bénévoles de la mairie trois ateliers : la bourse aux vélos, des randonnées autour du Lherm et un parcours pédagogique pour les enfants place de l'église. Malgré une météo capricieuse, cette journée a été un réel succès. Nous vous attendons toutes et tous pour la prochaine édition. Un grand merci aux deux personnes qui ont donné le montant de la vente de leur vélo à notre association Guidon Lhermois.

Convivialité, sportivité, sécurité sont les valeurs que nous souhaitons véhiculer ; n'attendez plus pour venir rouler avec nous. Profitez de cette période estivale pour découvrir ou redécouvrir le vélo. Sportivement,

Le Guidon Lhermois

Contact

M. SELLI PASCAL - ☎ 06 15 18 01 95

A.M.KARATÉ

Le Karaté pour mieux vivre !

Lherm compte bon nombre de pratiquants dans notre Club Académie Martiale de Karaté.

Mais qu'est-ce au juste cet art martial ? Une activité de mise en forme ? Une façon d'apprendre à se défendre ? Un exercice de respiration ?

En fait, le Karaté c'est tout cela et bien davantage !

Cet Art Martial vise autant à aider la personne à se développer dans son entièreté qu'à lui apprendre les techniques de combat. C'est pour cela que la pratique du karaté s'adapte à l'âge, à la morphologie et aux capacités de chacun. On peut donc la commencer à tout âge !

Durant cette période difficile pour tout le monde, le Club a continué à donner des cours, aux plus petits comme aux grands, en extérieur et lorsque cela a été possible en intérieur. Même certaines compétitions ont eu lieu, en virtuel bien sûr et ont gratifié nos jeunes compétiteurs de médailles.

Nous sommes au Dojo de Lherm les lundis à partir de 17h45 pour les cours enfants / adultes et les jeudis à 19h45 pour les cours adultes.

ET au club house de Saint Clar de rivière, les mardis à partir de 18h30 pour les cours adultes, les mercredis après-midi à partir de 16h15 pour les tous petits et 18h15 pour les compétiteurs et enfin les jeudis à partir de 18h pour les ados et compétiteurs.

Nous serions heureux de compter parmi nous encore de nouveaux adhérents, venez nous voir !

Pensez sinon au forum des associations, la première semaine de septembre !



Contact

Pour tout renseignement, AMK est joignable au :

☎ 06 11 08 13 13 ou 06 70 17 45 49

📱 @AcademieMartialedeKarate

Des associations impliquées

CHEVEUX D'ARGENT

Depuis le début du confinement l'amicale « Les cheveux d'argent » est en sommeil. Nous attendons avec impatience que l'épidémie soit derrière nous, que tous nos adhérents soient vaccinés et ensuite nous pourrions reprendre nos après-midi jeux, les repas mensuels et les voyages d'une journée ou de plusieurs jours.

Nous espérons pouvoir nous retrouver, car la solitude est parfois dure à supporter et qui sait peut-être de nouveaux adhérents viendront nous rejoindre ; c'est avec un réel plaisir que nous les accueillerons. Ce qui permettrait de rajeunir l'amicale.

Rendez-vous en septembre !



JOYEUSE PÉTANQUE LHERMOISE

École de pétanque

Les ateliers de l'école de pétanque ont été mis en place en début d'année 2021 et sont dirigés par le coach Gérard LAHOZ.

3 jeunes adhérents ont pu déjà en bénéficier.

Nous souhaitons faire découvrir ce sport à d'autres enfants avec la participation de la MJC.



COMPÉTITIONS 2021

Elles ont enfin pu reprendre et les membres du club ont répondu présent :



- **Samedi 12 Juin** : Triplette Qualificatif Promotion à Martres Tolosane (5 équipes)
- **Dimanche 13 Juin** : Triplette Féminin à Labarthe/Lèze (2 équipes)
- **Dimanche 13 Juin** : Triplette Masculin à Lavernose (4 équipes)
- **Dimanche 20 Juin** : Doublette Mixte à Cazères (6 équipes)

COUPE DE FRANCE

Elle s'est déroulée à Lherm sur la journée du Samedi 3 Juillet 2021.

- **4 clubs se sont rencontrés** : Lherm/Beauzelle et TPO/Portet.

CHALLENGE DU SOUVENIR

- **Dimanche 5 Septembre 2021** en doublette à Lherm.

La crise sanitaire nous a malheureusement contraints à annuler plusieurs dates de concours.

Les entraînements qui se sont poursuivis, dans le respect des consignes sanitaires, ont permis aux adhérents de pouvoir malgré tout pratiquer leur sport favori.

Nous remercions la Municipalité, les Commerçants et Artisans et les Donateurs qui nous ont soutenus malgré cette période particulière. Enfin merci aux joueurs et leurs participants et aux membres du bureau pour leur implication.

Rendez-vous à la saison 2021/2022 !

LE BUREAU

Contact

M. TURPIN ALBÉRY - ☎ 07 62 81 19 90

Professionnels

À LA UNE !

Vous avez dû apercevoir l'enseigne de la nouvelle voisine de Mademoiselle Binocle, à Auchan alors n'hésitez pas à aller rendre visite à « Paillette », un espace pour prendre soin de sa tenue, de son intérieur. À découvrir absolument !



Contact

Lieu dit Coucoures Coral Auchan - 31600 Lherm

[@PailletteBoutique](#)
[@ boutique.paillette26@gmail.com](mailto:boutique.paillette26@gmail.com)

Erratum

Malgré notre vigilance, des erreurs ou omissions se sont glissées dans notre précédent numéro : nous nous en excusons. Pour les solliciter, rien de mieux que d'aller leur rendre visite : voici leurs coordonnées...

Contact

Couturière : Lydie TEILLA
 1 chemin de Campardon
 @ contact@byaeni.fr

Esthéticienne : Corinne SAINT-AUBIN
 4 place de l'Église
 ☎ 05 62 23 38 16



Kinésiologue

Amélie SOUNAC
 1 rue du Moulin à vent
 31600 LHERM
 ☎ 07 83 37 64 01
 @ amelie.kinesiologie@gmail.com
 f facebook.com/ameliekinesiologie

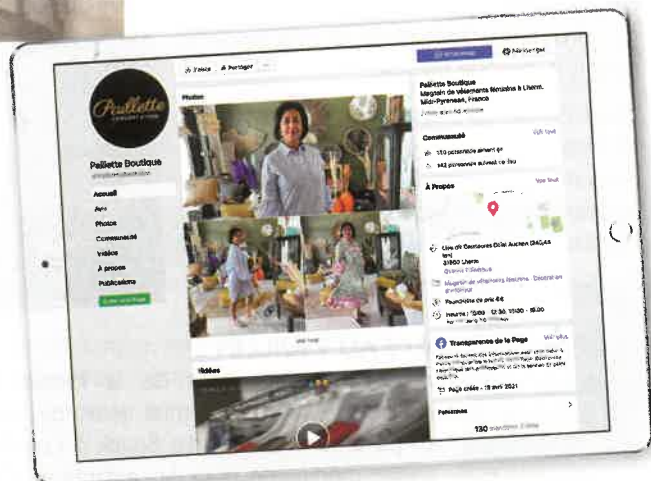

Médiathèque

L'inscription à la médiathèque est gratuite. Vous pouvez vous inscrire toute l'année. Vous pourrez emprunter : 6 livres/revues et 4 CD ou DVD par personne. Des partitions et tablatures sont également à votre disposition. Grâce à notre partenariat avec la Médiathèque Départementale, vous avez accès à de très nombreuses ressources. Un service de Médiathèque Numérique est également à votre disposition.

⌚ Horaires

- Lundi : Fermé
- Mardi & Mercredi : 10 H - 12 H & 14 H - 18 H
- Jeudi : 14 H - 18 H
- Vendredi : 10 H - 12 H & 14 H - 17 H
- Samedi : 10 H - 12 H

Vous pouvez retrouver la médiathèque sur Facebook [médiathèque.lherm](#), Instagram [Mediathequelherm](#) et [Youtube](#) !

Animations

L'APÉRO FEEL GOOD



Merci aux participants de l'apéro Feel Good qui sont venus nous parler de leurs livres « Coup de cœur » lors d'un début de soirée printanière dans la cour de la médiathèque. Ces rencontres sont toujours très agréables et chacun repart avec de nombreuses idées de lectures et bien plus encore.

PARTIR EN LIVRE, FESTIVAL DU LIVRE JEUNESSE

Chaque année la Médiathèque participe à l'évènement National Partir en livre qui met la Littérature Jeunesse à l'honneur. Le but est de transmettre aux enfants le goût des livres durant la période estivale.

Mardi 29 Juin, les classes de Mme Henriques et Mme Doré ont eu la visite de l'auteure/illustratrice Séverine Duchesne. Les enfants ont participé à un atelier autour de l'Album Mouët et Pouette.



DU 7 AU 9 JUILLET :

Fresque sur les vitres de la Médiathèque, ateliers créatifs, après-midi jeux de société en partenariat avec « La Boutik & Commun », atelier méditation pour les enfants et Chasse aux trésors.



Nos derniers coups de cœur :



Coups de cœur jeunesse :

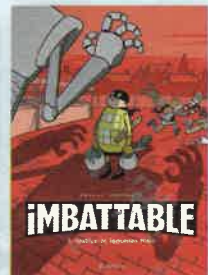

C'EST L'HEURE DES HISTOIRES

Le mercredi 8 septembre à 17 H. Venez écouter les histoires de Joanna et Laura.

LE PETIT DEJ' DES ENFANTS

L'équipe de la médiathèque aura le plaisir d'accueillir des jeunes lecteurs ou des passionnés de littérature jeunesse le samedi 11 septembre à 10 H pour partager leurs coups de cœur comme des grands ! De 3 ans à 99 ans.



CLUB BOOK'IN

Rencontre de la rentrée du club Book'In le 25 septembre à 10 H 30. Venez discuter de romans, mangas, films, séries entre ados à la médiathèque.



ATELIER PETITE RELIURE JAPONAISE

Mardi 9 novembre à 14 H. Pour les adultes, sur inscription uniquement.

Un passionné nous raconte

LHERM ET L'ÉVOLUTION DE SES QUARTIERS HORS VILLAGE

Des états de la population de la commune de Lherm au tout début du 19^{ème} siècle mentionnent les divers quartiers à savoir : SEBASTIAN, CAMPARDON, les GALIERS et les BOURDETTES. De cette époque jusqu'à nos jours, on peut constater leur évolution.

Sebastian

Situé au-dessus du Hameau de la Pielle, ce quartier a toujours été important. On y compte en 1811, 28 habitants répartis en 4 familles, dont un propriétaire, deux agriculteurs, 4 laboureurs, 5 manœuvres et une servante. Sans compter les dépendances il y avait 4 maisons d'habitation dont une réaménagée qui existe encore. On y trouvait aussi une fontaine publique. La majorité du personnel ouvrier était employée au Domaine de Serreuille.



A ce jour, Sebastian est victime de l'évolution du monde rural et se transforme en quartier résidentiel. Sa situation à flanc de coteau avec vue sur la plaine de la Garonne et les Pyrénées séduit de nombreux arrivants. Pour preuve ces nouvelles constructions, voir son lotissement.

C'est à ce jour le plus important quartier extérieur de la commune.

Campardon

Situé sur le plateau entre Sébastian et le lieu-dit Larrieu, ce quartier se remarque à son entrée par sa célèbre croix.

Il était peuplé au début des années 1800 de 19 habitants dont 2 propriétaires et 3 manœuvres.

S'il ne reste à ce jour que deux constructions d'époque, de nouvelles maisons s'y sont construites, agrandissant le lieu très agréable et calme puisqu'en « *cul de sac* » à l'écart de la route.

Campardon était traversé par une voie piétonnière venant de la Pielle et rejoignant le Château de Jottes. Chemin fréquenté par les ouvriers qui allaient travailler dans ce domaine. N'ayant plus à ce jour son utilité ce chemin qui servait aussi pour accéder à des parcelles agricoles a disparu. Campardon est aujourd'hui uniquement résidentiel.



Les Passets

Situé à la limite de la commune de Bérat, ce petit quartier n'a guère évolué ces derniers siècles.

Principalement composé de deux maisons de maître tout en bordure de la route, il s'est maintenu et n'a pas changé. Seule, dernièrement une nouvelle maison d'habitation a été construite.

Les Bourdettes

Situé à l'extrême nord de la commune, juste après le château de Sardelis, se trouve le quartier des Bourdettes. Quartier particulier puisque compte tenu de son rapprochement, il a plutôt fréquenté le village de Labastidette.



L'état de la population de Lherm en 1811 mentionne 16 habitants y compris 2 laboureurs, un manœuvre, 2 domestiques et un meunier employé au moulin de Cassan.

On y retrouve, à ce jour deux constructions d'époque.

Seul ce quartier a évolué vers l'agriculture. Il possède un important domaine agricole et on y trouve de nouvelles constructions.

Les Galiers

Situé à l'extrême ouest de la commune, très éloigné du village, ce quartier a toujours fait parler de lui car considéré comme abandonné par la commune.

« *On ne voit des Lhermois que pour les élections municipales* » aimaient à dire ses habitants !

Dans les temps passés, un chemin de terre reliait directement ce quartier au village. Avec le remembrement agricole il a, à ce jour, disparu. Il faut aller à Saint-Clar et remonter la route de Rieumes pour y avoir accès.

Ce quartier a toujours été vivant et important.

On y recensait ces derniers siècles 2 propriétaires, des manœuvres, un laboureur pour une population de 21 personnes.



Comme partout, l'évolution rurale a transformé les Galiers en un agréable lieu résidentiel. Nichées dans de jolis bosquets, les anciennes bâtisses se sont réaménagées et de nouvelles maisons ont été construites. On en dénombre une dizaine à ce jour pour une population de 35 habitants.

La route est longue, mais aller aux Galiers en vaut le déplacement. C'est un endroit calme et plaisant qui mérite d'être visité et pour certains, il reste encore à découvrir.

André BERGÈS

Vos prochains rendez-vous !

SEPTEMBRE 2021

- **Dimanche 05**.....Challenge du Souvenir.....Joyeuse Pétanque Lhermoise
- **Mercredi 08**.....l'Heure des Histoires.....Médiathèque
- **Samedi 11**.....Petit Dej' des Enfants.....Médiathèque
- **17-18-19**.....Journées Européennes du Patrimoine
- **Samedi 25**.....Hommage Joëlle et Rock & Plaid.....MJC
- **Samedi 25**.....Club Book'In.....Médiathèque

OCTOBRE 2021

- **Samedi 30**.....Club Book'In.....Médiathèque

NOVEMBRE 2021

- **Mardi 09**.....Atelier Petite reliure japonaise.....Médiathèque
- **Jeudi 18**.....Balabalcircus.....MJC
- **Samedi 27**.....Club Book'In.....Médiathèque
- **Samedi 27**.....Loto.....Comité des Fêtes

DÉCEMBRE 2021 (Mois de la Solidarité)

-Marché de Noël.....MJC

JANVIER 2022

- **Samedi 29**.....Théâtre.....MJC



O Salon De Fanny
Coiffure mixte - Barbier



05 62 23 36 56
20 Grand Place 31600 Saint-Clar-de-Rivière



06 35 50 75 47
3 place de la Poste
31370 Rieumes
Fanny Nail's
@fannynails31370
www.Planity.com/fanny-nails-31370-rieumes

Divers

NOUVEAU

L'APPLICATION PANNEAU POCKET

pour rester informé !

Afin de se rapprocher encore de ses habitants, la commune vient de se doter d'un nouveau système d'information à destination de tous les Lhermois.

Il s'agit de l'application **PanneauPocket**, qui permet à chacun de recevoir les informations de la mairie. Il suffit de la télécharger sur votre téléphone, votre tablette ou votre ordinateur et vous recevrez toutes les informations importantes de la mairie : route barrée, inondation, tempête, un problème à l'école, une animation, une réunion, etc.

Plus de 5 000 communes utilisent l'application qui ne nécessite ni création de compte ni transmission de données personnelles : **vo**tre **vie privée est préservée**. **Aucune publicité ne vous sera envoyée**. Quelques secondes suffisent pour installer l'application et bénéficier de tous ses avantages. **C'est gratuit !**

Pour le téléchargement, tapez dans votre navigateur :

🌐 www.app.panneaupocket.com ou bien allez dans votre magasin d'applications App Store, Google Play ou AppGallery et demandez « *PanneauPocket* ». Le logo Panneau Pocket apparaît à côté de l'application. Cliquez sur « *Installer* » ou « *Obtenir* ». Ouvrez l'application et tapez Lherm pour trouver la commune : il ne vous reste plus qu'à cliquer sur le cœur à côté de Lherm pour recevoir les notifications des actualités ! Cette application est simple, engagée et 100 % française !



LA FIBRE POUR TOUS

La montée en débit menée en juin 2018, a permis de bâtir une infrastructure optique qui permet désormais le déploiement de la fibre optique jusqu'au domicile dont l'objectif d'achèvement est l'année 2022.

Depuis juin 2018, Haute-Garonne Numérique a confié à la société Fibre 31, dans le cadre d'une délégation de Service Public, la construction d'un réseau public de fibre optique, en 4 années

et sur 100 % de son territoire d'intervention. Dès l'annonce du premier confinement en mars 2020, Fibre 31 a interrompu provisoirement les travaux de construction du réseau en cours. Au mois de mai 2020, les

chantiers de déploiement ont repris en Haute-Garonne dans le respect des consignes sanitaires. L'objectif d'un déploiement achevé pour la fin 2022 reste néanmoins fixé.

Le calendrier de déploiement de la fibre optique par zone technique est disponible sur le site 🌐 www.hautegaronnenumérique.fr. Une carte interactive permet de faire une recherche à la commune ou à l'adresse.

Attention, le fait qu'une zone technique soit ouverte à la commercialisation ne signifie pas que l'ensemble des prises de la zone sont disponibles pour un abonnement. L'éligibilité effective du domicile est vérifiable sur le site 🌐 www.fibre31.fr.

La Mairie sera à vos côtés pour vous accompagner si nécessaire pendant la phase d'installation de la fibre jusqu'au domicile.

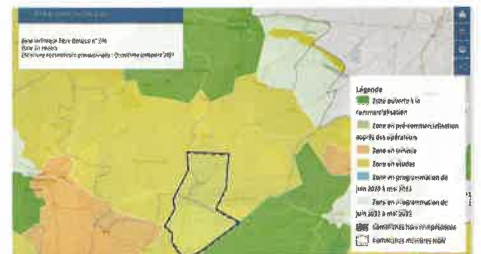
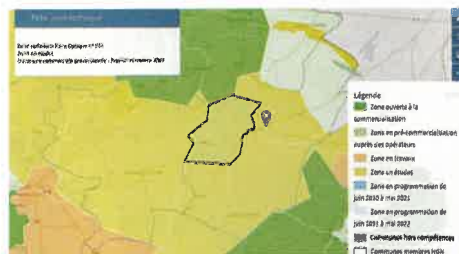
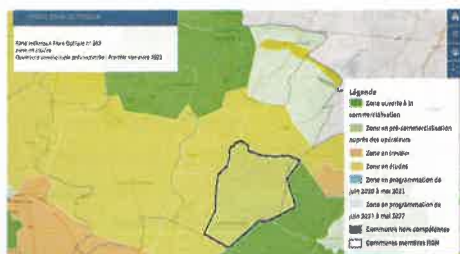
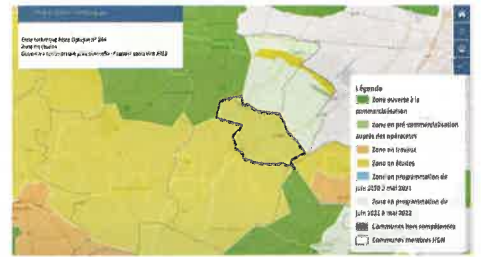
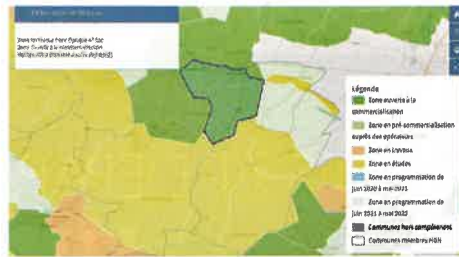
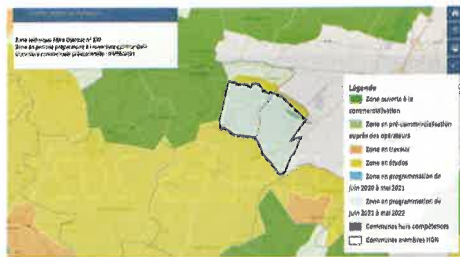

Divers

UNE NOUVELLE AIRE DE LOISIRS

Avec terrain multisports, aire de jeux et bien plus encore...

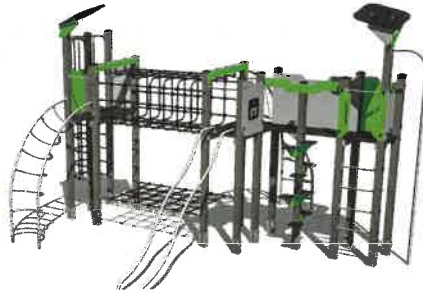

Et oui... un nouveau city, une nouvelle aire de jeux... et le tout est inclusif ! La mairie de Lherm investit pour la jeunesse (et les moins jeunes) avec un nouvel espace de loisirs et de sport.

UN GRAND PROJET SE LANCE...

Proche de la crèche et du collège, sur un grand terrain, sera bientôt construit un espace ludique et sportif constitué d'un nouveau city (prévu pour cette fin d'année) venant compléter l'ancien, proche des écoles, une nouvelle aire de jeux (pour 2022), beaucoup plus grande, inclusive pour les enfants de 6 mois à 12 ans.

Mais... également... dans les années à venir, tout un aménagement arboré, comprenant des espaces de détente, et pour les plus sportifs, des équipements de fitness-outdoor !

Le Comité Petite enfance-enfance-jeunesse-écoles-restauration scolaire a travaillé pour

trouver, définir et choisir les entreprises, le lieu, les jeux et l'aménagement les plus adaptés aux souhaits des Lhermois.

Dans les faits, après les pré-sélections opérées par les participants du Comité consultatif tant pour le futur lieu d'implantation que pour les jeux, ce sont les CMJ qui se sont penchés sur les catalogues pour le city, les parents de nos jeunes écoliers ont choisi le lieu et enfin, ce sont les enfants des écoles élémentaire et maternelle qui ont choisi les jeux. Cette consultation a permis sans nul doute que tous ces choix soient ceux que vous souhaitez !

Alors rendez-vous prochainement pour une partie de basket, une descente de toboggan, un tour de balançoire ou simplement pour regarder nos enfants jouer !



Un des groupes du Comité consultatif

Carine LESCAUT

Conseillère Municipale

ÉLECTIONS RÉGIONALES ET DÉPARTEMENTALES 2021



Carole DELGA est réélue Présidente de la Région Occitanie.



Loïc GOJARD et Sandrine BAYLAC sont élus Conseillers Départementaux en Haute-Garonne pour notre canton.

GENS DU VOYAGE

A plusieurs reprises depuis juillet 2020, notre terrain de football en herbe a été envahi par la force par plusieurs groupes de Gens Du Voyage. Il semble important de rappeler quelles sont les règles : Aucune commune de Communauté de Communes Cœur de Garonne ne dépasse les 5 000 habitants. Il n'y a donc pas d'obligation pour notre Intercommunalité de se doter de places de caravanes pour organiser cet accueil. Cependant, lorsque ce seuil de 5 000 habitants sera dépassé sur une de nos communes (certainement Cazères), le Schéma Départemental prévoit la création d'une aire d'accueil de 20 places.

L'intercommunalité aura le choix de déterminer le nombre de places qu'elle prévoit en ancrage (habitat adapté et/ou terrain

familiaux) et/ou en passage. En outre, il sera nécessaire de proposer a minima 50 % des places en ancrage.

Toutefois, si l'intercommunalité n'est pas assujettie à l'obligation de créer une aire permanente d'accueil, pour autant est inscrite dans le schéma départemental d'accueil des Gens Du Voyage l'obligation de créer une aire de grand passage sur le Muretain Agglo et une aire de grand passage sur la partie sud de l'arrondissement, soit sur les territoires des CC du Volvestre, de la CC du Bassin Auterivain et de la CC Cœur de Garonne à laquelle appartient la commune de Lherm. L'État nous a rappelé qu'il appartient à ces 4 intercommunalités de se mettre au travail pour implanter cette aire de grand passage.

REGARD SUR NOTRE TERRITOIRE

Scénario conso/1,5 EnR 2020 ~ x 2

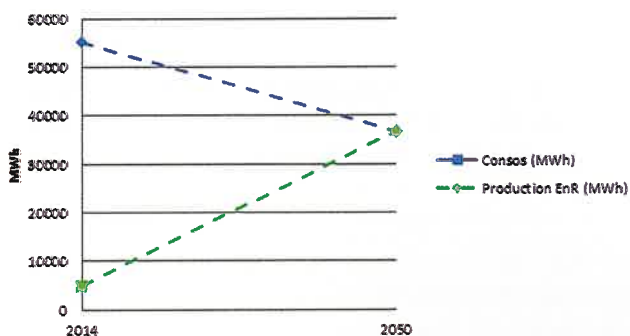

La transition énergétique n'est pas seulement l'affaire des professionnels de l'énergie, elle est l'affaire de tous. Pourquoi ? Car l'énergie est au cœur de toutes les activités humaines, que ce soit pour se loger, travailler, s'alimenter, se déplacer, gérer ses déchets ou encore aménager l'espace.

Chacun d'entre nous peut contribuer à la transition énergétique par ses usages, son mode de vie ou ses achats. La commune de Lherm a choisi de s'y engager activement : cela représente une opportunité pour construire un territoire moins individualiste, plus coopératif, moins consommateur et plus respectueux de la nature et du lien social.

C'est dans ce contexte que la mairie m'a sollicité en tant que « chargée de mission énergie climat » mi-mars, avec l'objectif d'aider l'équipe municipale à structurer son plan d'actions.

Comme vous le savez, la transition énergétique s'inscrit dans un contexte de diminution des émissions de gaz à effet de serre, afin de contribuer à atténuer le changement climatique pour conserver un climat compatible de la vie sur Terre telle que nous la connaissons actuellement.

Ainsi les initiatives se multiplient au niveau local, avec notamment la Région Occitanie, le Pays Sud Toulousain, la 3CG et la commune de Lherm qui adoptent la démarche de territoire à énergie positive (TEPOS). Il s'agit ici de réduire au maximum les consommations énergétiques du territoire, par la sobriété et l'efficacité énergétique, et parallèlement de développer les énergies renouvelables pour couvrir les besoins résiduels (d'ici 2050).

La 1^{ère} étape de la démarche TEPOS consiste à dresser le bilan des consommations et de la production d'énergies renouvelables. **Ainsi, à Lherm, les principaux secteurs d'activité consommateurs d'énergie sont le transport (par l'utilisation importante de la voiture individuelle) et le résidentiel (notamment pour chauffer des logements pas forcément bien isolés).**

L'objectif est d'établir une feuille de route (d'ici la fin de mon stage en septembre 2021), impliquant tous les acteurs de la commune, pour permettre dès aujourd'hui la mise en œuvre d'actions qui permettront d'atteindre l'objectif de commune à énergie positive d'ici 2050. Les impacts des actions menées devront également être suivis pour vérifier que la commune reste sur la bonne trajectoire.

Quelques dates pour avancer ensemble :

- **14 avril** : présentation de la démarche TEPOS et de l'objectif du stage au Comité Consultatif « Développement durable et écologie »
- **4 mai** : présentation aux élus du Conseil Municipal sur la notion de transition énergétique et sur le bilan de consommation énergétique de la commune
- **17 juin** : sensibilisation du Comité Consultatif « Transition énergétique, travaux » sur la précarité énergétique
- **2, 16 et 30 juin** : sessions de travail avec les élus de l'exécutif pour structurer un plan d'actions hiérarchisé
- **Septembre** : présentation aux élus du Conseil Municipal du bilan du stage et des actions prioritaires

Amandine GUILLOT

Stagiaire chargée de mission énergie climat

Mon stage s'inscrit dans le cadre du Mastère Spécialisé Eco-ingénierie (MSEI) de l'INP Toulouse. Cette formation constitue une opportunité pour réorienter mes activités professionnelles. En effet, j'ai déjà 15 ans d'expérience professionnelle dans le secteur du spatial. Ces dernières années je travaillais au Centre National d'Etudes Spatiales, en lien avec la communauté scientifique Française et internationale, sur l'exploitation des données satellite afin d'observer la banquise et les calottes polaires (Groenland et Antarctique).

Mais devant le constat de diminution drastique de la banquise arctique et mes aspirations personnelles grandissantes à protéger la nature, travailler à améliorer les observations ne me suffisait plus, **j'avais besoin de passer de l'observation à l'action concrète.**

Durant les 6 premiers mois de cours à l'INP, j'ai pu confirmer ce **souhait de contribuer à créer du lien et de l'action à l'échelle locale, pour un territoire plus respectueux de la nature et plus solidaire.**

Tribune libre

Ces pages sont réservées à l'expression des groupes politiques qui composent le conseil municipal. Cette disposition est prise en conformité avec la loi « Démocratie et proximité » du 22 février 2002 (Article L. 2121-27-1). Les propos publiés dans cette tribune le sont sous l'entière responsabilité de leurs auteurs.

AGIR ENSEMBLE

Voilà un an que notre équipe est en place. Les 6 premiers mois ont été compliqués parfois semés d'embûches mais désormais nous sommes bien en place et les nouveaux élus ont pris leur envol. Petit à petit nous instaurons une nouvelle gestion plus rigoureuse, plus organisée, parfois en rupture avec la routine des précédentes mandatures, mais cela est indispensable dans une commune de plus de 3800 habitants.

Comme nous nous y étions engagés, nous mettons en œuvre une politique transparente dans laquelle tout un chacun peut s'impliquer au sein de nos comités consultatifs. Déjà de belles idées et propositions concrètes sont nées au sein de ces comités. Demain, nous réunirons les premiers comités de quartiers au nombre de 6.

A titre d'exemple, l'aménagement d'un nouveau jardin de jeux pour enfants a mobilisé parents, assistantes maternelles, animateurs, enseignants ou acteurs de la petite enfance et ce formidable travail se concrétisera très prochainement. En urbanisme, des suggestions de citoyens pour préserver des alignements d'arbres ou mieux aménager des lotissements ont été retenues.

Parce que la démocratie à laquelle nous aspirons passe notamment par une bonne information des citoyens pour une meilleure compréhension des enjeux, nous invitons chacune et chacun à consulter le site internet de la Mairie (bas de la page www.mairie-lherm.fr/la-vie-municipale/deliberations), à s'investir dans les instances participatives et à solliciter les élus en charge des dossiers municipaux afin de leur soumettre idées, observations et propositions. Nous sommes à votre service pour que la commune soit à l'image du projet que porte notre majorité : humaine, ouverte et responsable.

Nous regrettons qu'une partie de la minorité municipale ne soit pas plus constructive et portée sur la proposition plus que sur la contestation. Sans équivoque, nous appelons de nos vœux à un changement de comportement qui permettra d'agir davantage sur le fond que sur la forme, au profit d'un projet de ville pour les Lhermois.

LES DÉLIBÉRATIONS DU CONSEIL MUNICIPAL



IDÉA'LHERM

Déjà une année écoulée sur ce mandat de six ans ! Vous nous avez élus afin d'œuvrer pour l'intérêt général et le bien de la commune.

Une première année difficile où nous avons vu démissionner pour raisons personnelles mais aussi politiques, des membres de notre équipe. Mais difficile surtout parce qu'il est tellement compliqué de travailler en tant qu'élus de la minorité face au manque de communication, de démocratie, face à la démagogie et l'adversité, allant parfois même jusqu'à l'agressivité verbale. Nos voix n'ont pas été entendues, ont parfois été dénigrées, nos propositions systématiquement rejetées.

Par exemple, pourquoi la fermeture de deux classes en élémentaire n'a jamais été abordée en conseil municipal, aucune sollicitation pour soutenir leur maintien ?

Malgré tout, nous sommes investis dans les comités consultatifs. Nous observons finalement peu d'engouement de la part des citoyens (environ 60 Lhermois inscrits). Certaines actions sont mises en œuvre sans avoir été soumises à ces mêmes comités alors que les projets portés par ces derniers ne sont pas nécessairement diffusés au conseil municipal !

Nous sommes attentifs à une consultation régulière des citoyens et demandons davantage de communication et de transparence pour faire vivre une démocratie réelle. Nos propositions :

- diffusion en direct des séances des conseils municipaux.
- rencontre trimestrielle avec les citoyens dans une salle communale pour recueillir leurs avis sur les sujets traités en Conseil.
- meilleure utilisation des réseaux sociaux et de l'application « Panneau Pocket », diffusion d'articles bien plus réguliers dans la Dépêche du Midi, des informations en version papier pour les citoyens non équipés en numérique et certains de nos aînés.

Depuis le début du mandat, nous alertons la majorité sur les choix qui sont faits quant à l'utilisation des deniers publics ! Aujourd'hui, la commune de 3800 habitants n'a toujours pas de policier municipal et les locaux de l'ancienne cantine attendent d'être réaménagés pour répondre aux besoins de l'école et de l'ALAE ! Les sanitaires publics insalubres donnent une image dégradante du village !

Nous travaillons à promouvoir des pratiques participatives, écologiques, sociales et solidaires dans le débat local. Informez-vous et exprimez-vous sur les projets communaux, nous restons à votre écoute.



FOURCADE.TP
TERRASSEMENT
ASSAINISSEMENT

Votre spécialiste des travaux

PISCINE - TERRASSEMENT - ASSAINISSEMENT

05 34 61 23 53

contact@fourcade-tp.fr . www.fourcade-tp.fr
240 route de Rieumes . 31600 MURET



CHLOE OPTIC
OPTICIEN LUNETIER

12 place des Marchands - 31370 RIEUMES

05 34 47 71 82

chloeoptic@gmail.com

www.chloeoptic.com



Point Relais
Pickup

**PAVÉ
ROSE**

**TRAVAUX PUBLICS
AMÉNAGEMENTS
EXTÉRIEURS**

NOTRE SAVOIR-FAIRE

// PAVAGE // DALLAGE // BORDURE //
// REVÊTEMENT DE SOL // TERRASSEMENT //
// BÉTON DÉSACTIVÉ // VIABILISATION //
// RÉSEAUX D'ASSAINISSEMENT // CLÔTURE //
// TRAVAUX DE MAÇONNERIE //



**MATÉRIAUX
DE QUALITÉ**

**OUVRIERS
QUALIFIÉS**

**DÉLAIS
GARANTIS**



06 83 35 29 02 . 09 84 16 96 95

31600 LHERM // jbm@paverose.fr // PAVEROSE31.COM

Garage

FC Auto

**Fabrice Cazaux
SARL**

Carrosserie

Mécanique toutes marques

Dépannage

05 61 56 75 33

fab.cazaux@yahoo.fr

46 route Principale - 31600 LABASTIDETTE

MOTRIO
simplifions l'entretien auto

